



Herzlich willkommen Euer Vorstand

Dirk Schaufelberger
(1. Vorsitzender)

Axel Bettac
(2. Vorsitzender)

Manfred Ropertz
(Schatzmeister)

Thomas Königs
(Geschäftsführer)

Maria Wahlers
(Jugendwart)

Oliver Wockenfuß
(Sportwart)





Als Schriftführer für die MGV 2010 schlägt
der Vorstand:

Heribert Braun

vor.





- **Berichte**
 - des 1. und 2. Vorsitzenden
 - des Sportwartes
 - der Jugendwartin
 - des Schatzmeisters
 - der Kassenprüfer
- **Entlastung des Vorstandes**
- **Wahlen**
 - des 1. Vorsitzenden und des Schatzmeisters
 - des Geschäftsführers, Jugendwartes und der Kassenprüfer
- **Genehmigung von Anträgen und des Haushaltsplanes**
- **Verschiedenes**
 - Schriftliche Anträge
 - Lob, Kritik und konstruktive Anregungen





- **Berichte**
 - des 1. und 2. Vorsitzenden
 - des Sportwartes
 - der Jugendwartin
 - des Schatzmeisters
 - der Kassenprüfer
- **Entlastung des Vorstandes**
- **Wahlen**
 - des 1. Vorsitzenden und des Schatzmeisters
 - des Geschäftsführers, Jugendwartes und der Kassenprüfer
- **Genehmigung von Anträgen und des Haushaltsplanes**
- **Verschiedenes**
 - Schriftliche Anträge
 - Lob, Kritik und konstruktive Anregungen





Mission

- Der Zweck des Vereins ist die Förderung des Sports, insbesondere des Tennissports, der Jugendhilfe und des öffentlichen Gesundheitswesens
- Diese Zwecke werden verwirklicht durch:
 - Organisation eines geordneten Sport-, Spiel-, Übungs- und Kursbetrieb
 - Durchführung von Sport und sportlichen Veranstaltungen, Vorträgen etc.
 - Aus- und Weiterbildung und Einsatz von sachgemäß ausgebildeten Übungsleitern, Trainern und Helfern
 - Beteiligung an Kooperationen
 - Engagement im sozio-kulturellen und gesellschaftlichen Bereich





Finanzen

- solide Einnahmen/Ausgaben-Struktur
- Rücklagenbildung für E+E-Investitionen
- weiterer Schuldenabbau

Clubleben

- funktionsfähiges Clubheim
- engagierte Bewirtung
- Einbruchschutz Clubheim
(Sicherheitskonzept)
- attraktives Sport- und
Freizeitangebot
(auch Veranstaltungen)

Sport

Außenanlage

- funktionstüchtige Plätze
- gepflegte Außenanlage
- Intensivierung der
Platzpflege
- Neubepflanzung

Mitglieder

- stabile Mitgliederentwicklung
- solide Nachwuchsarbeit





Der Trend der Mitgliederentwicklung war in den letzten Jahren kontinuierlich steigend. Seit 2010 verlieren wir erstmals wieder Mitglieder und dies hielt auch in 2011 an.

Entwicklung der durchschnittlichen Mitgliederanzahl im Zeitvergleich

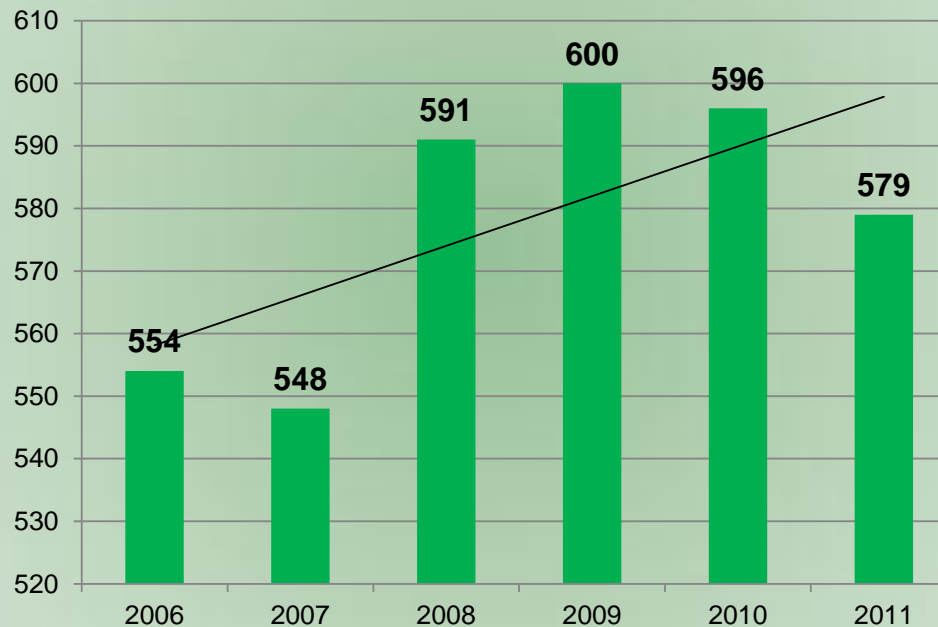



Im Vergleich zum Vorjahr haben wir zum Stichtag 1. Oktober insgesamt 27 Mitglieder weniger, dies entspricht einer Fluktuation rund 3 Prozent.

Mitglieder Stand 1.10.2011:	579
Mitglieder Stand 1.10.2010:	596
Mitgliederentwicklung Personen	- 17
Mitgliederentwicklung in %	- 2,93 %
passive Mitglieder	77
in %	13,30 %





Rund 57 % der männlichen Mitgliedern stehen ca. 43 % weibliche Mitgliederinnen gegenüber ; etwas mehr als 13 % aller Mitglieder verbleiben als inaktive Mitglieder im Club.

Verteilung nach Geschlechtern

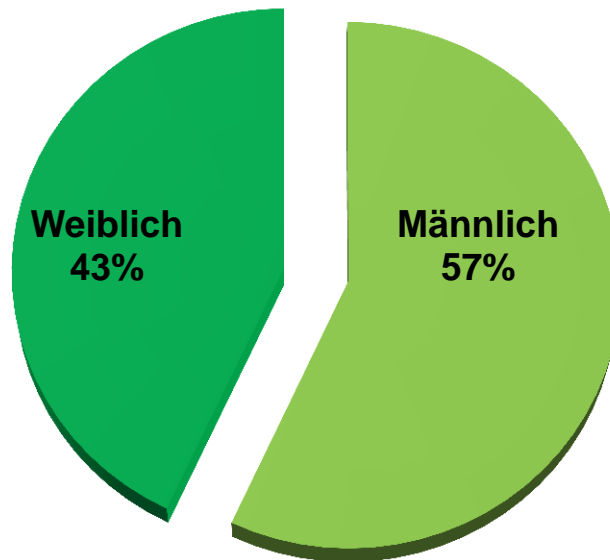

Verhältnis von Aktiven zu Inaktiven

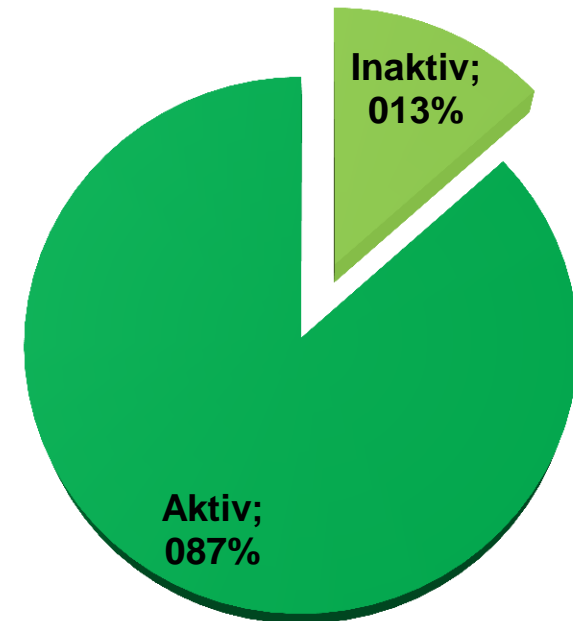



Besonders in der Altersklasse der 19 bis 39- jährigen zeigt sich eine Ungleichverteilung in der Altersstruktur der Mitglieder.

Obwohl rund 30 Prozent der Mitglieder aus dem Jugendbereich gestellt werden, gelingt es offensichtlich noch nicht, diese darüber hinaus an den Verein zu binden.

Verteilung nach Altersklassen

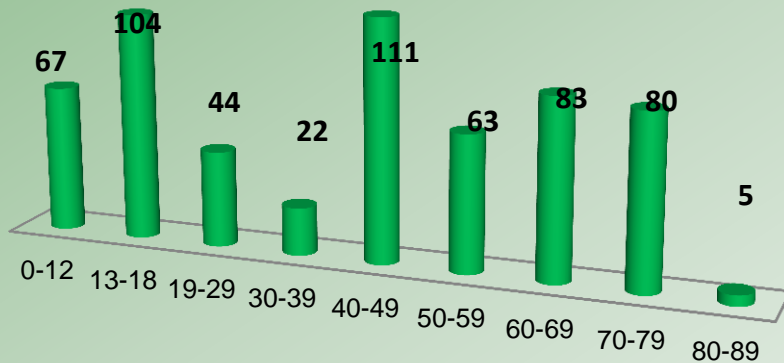

Verteilung nach Altersklassen in Prozent

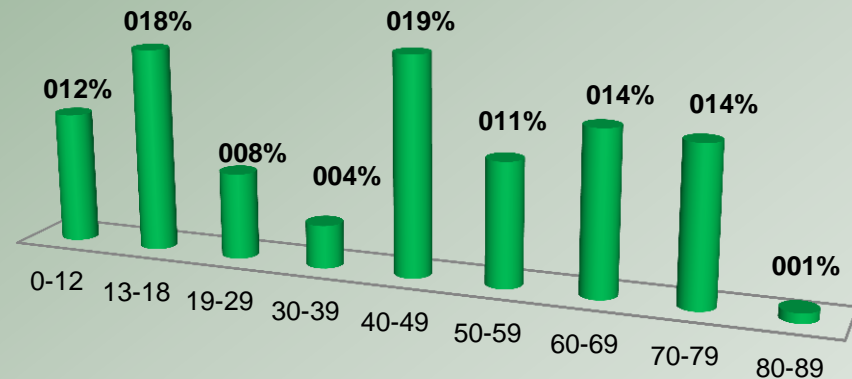



Mit durchschnittlich fast 67 Mitgliedern je Tennisplatz sind Engpässe an besonders schönen Abenden in der Zeit von 17.00 bis 19.00 Uhr mitunter unvermeidbar.

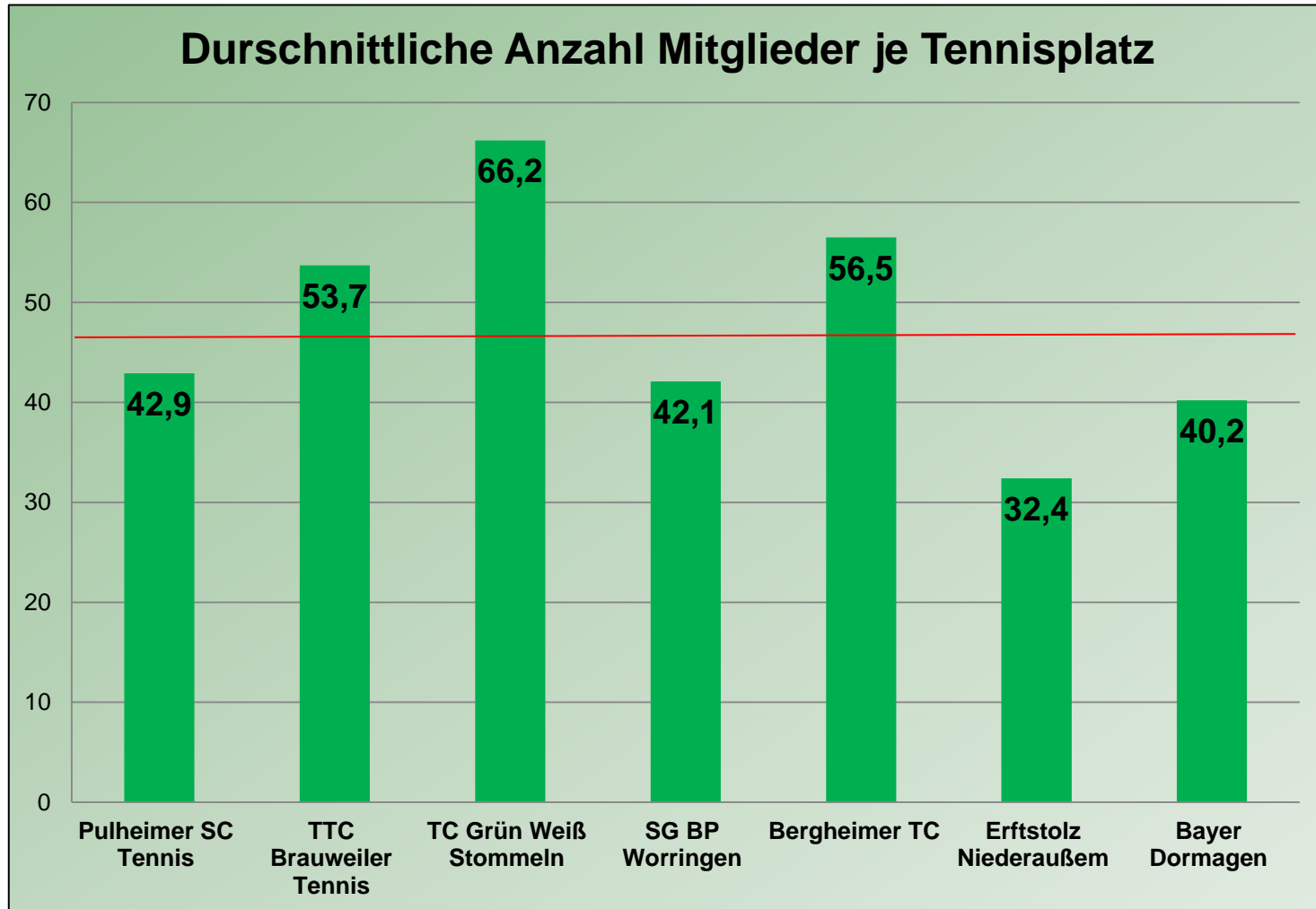



Januar	Winterwanderung
Februar	Karnevalsstand - Party
März	Aufräumaktion
April	Saisoneröffnung
Mai	Doppel-Moppel
Juni	Mixed-Turnier
Juli	
August	Clubmeisterschaften
September	Clubmeisterschaften
Oktober	
November	Jubiläumsball
Dezember	Hauptversammlung





Saisonrückblick 2011

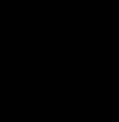



Jubiläumszeitschrift
1971–2011
TC Grün Weiss Stommeln

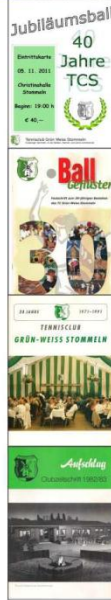

 Tennisclub Grün Weiss Stommeln
Clubanlage: Stommeln, In den Benden, Internet: www.tennis-stommeln.de

- Kostendeckend dank rund 4.500 € eingeworbener Spendengelder
- Gesponserte Getränke (Kölsch und Wasser)
- Zeitschriftdruck mit 2.800 € konnte finanziert werden
- Gesamtkosten für den Jubiläumsball von über 10.000 €
- dennoch ein leichtes Einnahmeplus





- wieder Clubbewirtung durch Roma und ihr Team
- engagiert, herzlich und fleißig
- angepasste Speise- und Getränkekarte
- weiterhin stabile Preise





Außenanlagen und Plätze





- zwei Einbrüche in 2011
- Sicherheitsberatung mehrfach durchgeführt
- Sicherheitskonzept für Clubheim entwickelt
- verschiedene Reparaturen durchgeführt
- steigenden Energiekosten entgegengewirkt
- Vermietungsregeln geändert





- Sicherheitskonzept für Clubheim umsetzen
- Neue Terrassenbestuhlung anschaffen
- Akkustik (Schallschutz) Clubraum optimieren
- Clubhausausstattung erweitern (Teller, Tassen, Besteck, Gläser etc.)
- Türschlösser erneuern - Schließanlage





Rückblick 2011



- stabile Qualität der 9 Sandplätze
- extreme Trockenheit im April/Mai 2011
- neues Konzept zur Pflege der Anlage und Plätze eingeführt
- Neubepflanzung für 2012 geplant





Ausblick 2012



- Neubepflanzung im Frühjahr durchführen
- Neues Konzept zur Pflege der Anlage umsetzen
- Zaunanlage sichern und teilweise erneuern
- Neues Vorgehen bei der „inoffiziellen Eröffnung der Plätze“ (Hallenschuhe versus Außenschuhe)





- **Berichte**
 - des 1. und 2. Vorsitzenden
 - des Sportwartes
 - der Jugendwartin
 - des Schatzmeisters
 - der Kassenprüfer
- **Entlastung des Vorstandes**
- **Wahlen**
 - des 1. Vorsitzenden und des Schatzmeisters
 - des Geschäftsführers, Jugendwartes und der Kassenprüfer
- **Genehmigung von Anträgen und des Haushaltsplanes**
- **Verschiedenes**
 - Schriftliche Anträge
 - Lob, Kritik und konstruktive Anregungen





Mannschaftsmeldung	erledigt
Spielberechtigungen	
Namentliche Meldungen der Mannschaftsmitglieder	
Meldungen der Hobbymannschaften	Februar
Clubmeisterschaft	Infos folgen





- **Berichte**
 - des 1. und 2. Vorsitzenden
 - des Sportwartes
 - der Jugendwartin
 - des Schatzmeisters
 - der Kassenprüfer
- **Entlastung des Vorstandes**
- **Wahlen**
 - des 1. Vorsitzenden und des Schatzmeisters
 - des Geschäftsführers, Jugendwartes und der Kassenprüfer
- **Genehmigung von Anträgen und des Haushaltsplanes**
- **Verschiedenes**
 - Schriftliche Anträge
 - Lob, Kritik und konstruktive Anregungen





- **Interne Turniere / Events**
 - **Karnevalturnier, Kinderolympiade**
 - **Miniclubmeisterschaft, Familienturnier**
 - **Fußballturnier**
 - **Zeltlager**
- **Offene Turniere**
 - **Bezirksmeisterschaften**
 - **Bezirkspokal**
- **Tenniscamp Ostern**
- **Medenspiele**





Jüngstenturnier und Zeltlager



Tenniskids beim 100-Pro-Mini-Cup



Traditionelles Weiberfastnachtsturnier





- **Berichte**
 - des 1. und 2. Vorsitzenden
 - des Sportwartes
 - der Jugendwartin
 - des Schatzmeisters
 - der Kassenprüfer
- **Entlastung des Vorstandes**
- **Wahlen**
 - des 1. Vorsitzenden und des Schatzmeisters
 - des Geschäftsführers, Jugendwartes und der Kassenprüfer
- **Genehmigung von Anträgen und des Haushaltsplanes**
- **Verschiedenes**
 - Schriftliche Anträge
 - Lob, Kritik und konstruktive Anregungen





Jahresrechnung 2010 / 2011

Einnahmen		IST	ETAT
		2010 / 2011	2010 / 2011
1	Aufnahmegebühren	1.745,00 €	2.000,00 €
2	Gästebeiträge	678,00 €	600,00 €
3	Jahresbeiträge	80.212,50 €	81.000,00 €
4	Spenden	1.696,18 €	1.000,00 €
5	Zinsen	260,33 €	200,00 €
6	Zuschüsse	0,00 €	500,00 €
Einnahmen Total		84.592,01 €	85.300,00 €





Ausgaben		IST	ETAT
1	Aussenanlage	17.132,26 €	49.000,00 € *
2	Bankgebühren	70,84 €	100,00 €
3	Clubhaus	11.868,37 €	9.000,00 €
4	Clubverwaltung	2.106,21 €	3.000,00 €
5	Darlehn LSB	430,00 €	430,00 €
6	Energiekosten	8.658,06 €	6.300,00 €
7	Jugendförderung	8.600,13 €	12.000,00 €
8	Neubau Clubhaus	3.518,75 €	3.600,00 €
9	Platzwart/Aushilfen	15.994,54 €	16.500,00 €
10	Repräsentation	178,35 €	200,00 €
11	Sportliche Veranstaltungen	9.820,81 €	10.000,00 €
12	Verband/Versicherungen	6.091,24 €	6.500,00 €
13	Vereinsfeste	-364,83 €	1.500,00 €
14	Werbung	0,00 €	500,00 €
Ausgaben Total		84.104,73 €	118.630,00 €

* davon 32.000 € Platzsanierung





Zusammenstellung

Einnahmen

Total	84.592,01 €	85.300,00 €
-------	-------------	-------------

Ausgaben Total	84.104,73 €	118.630,00 €
----------------	-------------	--------------

Überschuß / Defizit	487,28 €	-33.330,00 €
----------------------------	-----------------	---------------------

Finanzielle Highlights in 2011

- Weiterhin leicht rückläufige Einnahmenstruktur
- In dem ausgewiesenen Überschuss fehlt noch die Versicherungserstattung aus dem ersten Einbruch (rund 3.000 €, die bereits in den Ausgaben enthalten sind)
- Es ergibt sich somit ein zufriedenstellendes Ergebnis von rund 4.000 € Überschuss





Entwicklung der Verbindlichkeiten

Darlehn KSK per 30.09.2011	19.169,72 €	
Darlehn LSB per 30.09.2011	3.225,00 €	
Stand per 30.09.2011		22.394,72 €

Bestände per 30.09.2011

Barkasse		0,00 €
Girokonto Kreissparkasse		2.512,13 €
Termingelder Kreissparkasse		59.566,38 €
Bestände Total		62.078,51 €
Rücklagen		34.000,00 €
Betriebsmittelrücklage		28.078,51 €





1. Platzsanierung / Aussenanlage

Stand per 30.09.2010	30.000,00 €	
Zuführung aus 2010/2011	-15.000,00 €	
Stand per 30.09.2011		15.000,00 €

2. Clubhaus

Stand per 30.09.2010	4.000,00 €	
Zuführung aus 2010/2011	15.000,00 €	
Stand per 30.09.2011		19.000,00 €

3. Betriebsmittelrücklage

Stand per 30.09.2010	27.591,23 €	
Zuführung aus 2010/2011	487,28 €	
Stand per 30.09.2011		28.078,51 €

Summe		62.078,51 €
--------------	--	--------------------





- **Berichte**
 - des 1. und 2. Vorsitzenden
 - des Sportwartes
 - der Jugendwartin
 - des Schatzmeisters
 - der Kassenprüfer
- **Entlastung des Vorstandes**
- **Wahlen**
 - des 1. Vorsitzenden und des Schatzmeisters
 - des Geschäftsführers, Jugendwartes und der Kassenprüfer
- **Genehmigung von Anträgen und des Haushaltsplanes**
- **Verschiedenes**
 - Schriftliche Anträge
 - Lob, Kritik und konstruktive Anregungen





Bericht der Kassenprüfer



Frau Anke Mayrhofer

Herr Frank Zweiacker

Gemäß § 13, Satz 1 der Satzung haben die Kassenprüfer die ordnungsgemäße Kassenführung bestätigt.





- **Berichte**
 - des 1. und 2. Vorsitzenden
 - des Sportwartes
 - der Jugendwartin
 - des Schatzmeisters
 - der Kassenprüfer
- **Entlastung des Vorstandes**
- **Wahlen**
 - des 1. Vorsitzenden und des Schatzmeisters
 - des Geschäftsführers, Jugendwartes und der Kassenprüfer
- **Genehmigung von Anträgen und des Haushaltsplanes**
- **Verschiedenes**
 - Schriftliche Anträge
 - Lob, Kritik und konstruktive Anregungen





Übernahme der Mitgliederversammlung
durch den Vorsitzenden des Ältestenrates

Hr. August Clausen





*So ein Amt bringt niemals Ehre,
denn der Klatschsucht scharfe Schere,
Schneidet boshaft Dir schnipp, schnapp
Deine Ehre vielfach ab !*

(Wilhelm Busch)





Wahl des 1. Vorsitzenden



Dirk Schaufelberger stellt sich zur
Wiederwahl

Weitere Kandidaten ?





Manfred Ropertz stellt sich zur Wiederwahl

Weitere Kandidaten ?





Wahl des Geschäftsführers



Andreas Hoffmann stellt sich zur Wahl

Weitere Kandidaten ?





Bestätigung der Jugendwartin



Vera Langner ist in der Jugendversammlung zur Jugendwartin gewählt worden

Bestätigung durch HV erforderlich





Der Vorstand schlägt vor:

Hr. Frank Zweiacker

für ein weiteres Jahr zu wählen

Vorschlag des Vorstandes für 2. Kassenprüfer:

Hr. Detlev Giesen

zu wählen

Weitere Kandidaten?





- **Berichte**
 - des 1. und 2. Vorsitzenden
 - des Sportwartes
 - der Jugendwartin
 - des Schatzmeisters
 - der Kassenprüfer
- **Entlastung des Vorstandes**
- **Wahlen**
 - des 1. Vorsitzenden und des Schatzmeisters
 - des Geschäftsführers, Jugendwartes und der Kassenprüfer
- **Genehmigung von Anträgen und des Haushaltsplanes**
- **Verschiedenes**
 - Schriftliche Anträge
 - Lob, Kritik und konstruktive Anregungen





Die Mitgliedsbeiträge bleiben auch in diesem Geschäftsjahr stabil !

Beiträge

Personengruppe	Aufnahmegebühr	Jahresbeitrag
Ehepaar	380,00 €	340,00 €
Einzelperson erwachsen	200,00 €	215,00 €
Kind < 12 Jahre	35,00 €	60,00 €
Kind 13 - 18 Jahre	50,00 €	80,00 €
Ab 3. Kind < 12 Jahre	35,00 €	30,00 €
Ab 3. Kind > 12 Jahre	50,00 €	41,00 €
Auszubildende / Studenten 19-28 Jahre	100,00 €	85,00 €
Inaktive		50,00 €
Zweitmitgliedschaft = Gastspieler		110,00 €

Hinweis

Für aktive Mitglieder im Alter von 16 - 65 besteht die Verpflichtung zu einem 3-stündigen Arbeitseinsatz pro Saison; werden die Stunden nicht abgeleistet, erhöht sich der Beitrag um 20,00 €.





Gebühren/Person/Stunde

Gebühr in €

Für Gäste über 18 Jahre 7,00

Für Gäste unter 18 Jahre 3,00

Für inaktive Mitglieder 7,00





Festsetzung und Bestätigung

- der Aufnahmegebühren
- Mitgliedsbeiträge
- Umlagen
- und Gastgebühren

Bestätigung der vorgeschlagenen
Beiträge, Umlagen, Aufnahmegebühren
und Gastgebühren





Einnahmen		ETAT	IST	ETAT
		2011/2012	2010/2011	2010/2011
1	Aufnahmegebühren	1.800,00 €	1.745,00 €	2.000,00 €
2	Gästebeiträge	800,00 €	678,00 €	600,00 €
3	Jahresbeiträge	79.000,00 €	80.212,50 €	81.000,00 €
4	Spenden	500,00 €	1.696,18 €	1.000,00 €
5	Zinsen	250,00 €	260,33 €	200,00 €
6	Zuschüsse	500,00 €	0,00 €	500,00 €
Einnahmen Total		82.850,00 €	84.592,01 €	85.300,00 €





Einnahmen Total		82.850,00 €	84.592,01 €	85.300,00 €
Ausgaben		ETAT	IST	ETAT
		2011/2012	2010/2011	2010/2011
1	Aussenanlage	20.000,00 €	17.132,26 €	49.000,00 €
2	Bankgebühren	100,00 €	70,84 €	100,00 €
3	Clubhaus	24.000,00 €	11.868,37 €	9.000,00 €
4	Clubverwaltung	3.000,00 €	2.106,21 €	3.000,00 €
5	Darlehn LSB	430,00 €	430,00 €	430,00 €
6	Energiekosten	9.500,00 €	8.658,06 €	6.300,00 €
7	Jugendförderung	11.000,00 €	8.600,13 €	12.000,00 €
8	Neubau Clubhaus	3.600,00 €	3.518,75 €	3.600,00 €
9	Platzwart/Aushilfen	17.500,00 €	15.994,54 €	16.500,00 €
10	Repräsentation	200,00 €	178,35 €	200,00 €
11	Sportliche Veranstaltungen	10.000,00 €	9.820,81 €	10.000,00 €
12	Verband/Versicherungen	6.500,00 €	6.091,24 €	6.500,00 €
13	Vereinsfeste	1.000,00 €	-364,83 €	1.500,00 €
14	Werbung	250,00 €	0,00 €	500,00 €
Ausgaben Total		107.080,00 €	84.104,73 €	118.630,00 €
Über-/Unterdeckung		-24.230,00 €	487,28 €	-33.330,00 €





Entwicklung der Rücklagen: (Finanzierung der Unterdeckung)

1. Platzsanierung / Aussenanlage

Stand per 30.09.2011		15.000,00 €
Entnahme 2011/2012	3.000,00 €	

2. Clubhaus

Stand per 30.09.2011		19.000,00 €
Entnahme 2011/2012	15.000,00 €	

3. Betriebsmittelrücklage

Stand per 30.09.2011		28.078,51 €
Entnahme 2011/2012	6.230,00 €	





Zur Ermöglichung einer flexiblen Etatbewirtschaftung erklärt sich die Mitgliederversammlung damit einverstanden, dass der Vorstand zweckgebundene Mehreinnahmen (z. B. Spenden) zur Aufstockung des jeweils betroffenen Budgets verwenden darf.

Einsparungen in einem Budget dürfen zur Aufstockung eines anderen Budgets verwendet werden.

Dem zuvor dargestellten Haushaltsplan für 2011 / 2012 wird durch die Hauptversammlung zugestimmt.





- **Berichte**
 - des 1. und 2. Vorsitzenden
 - des Sportwartes
 - der Jugendwartin
 - des Schatzmeisters
 - der Kassenprüfer
- **Entlastung des Vorstandes**
- **Wahlen**
 - des 1. Vorsitzenden und des Schatzmeisters
 - des Geschäftsführers, Jugendwartes und der Kassenprüfer
- **Genehmigung von Anträgen und des Haushaltsplanes**
- **Verschiedenes**
 - Schriftliche Anträge
 - Lob, Kritik und konstruktive Anregungen





21. Januar	Winterwanderung
19. Februar	Karnevalsparty / -stand
24. März	Aufräumaktion
01. bis 15. April	Osterferien
22. April	Saisoneröffnung
26. Mai (Pfingsten)	Doppel -Moppel
09. Juli – 21. August	Sommerferien
19. August	40- er Mixed Turnier
17. August bis 23. September	Clubmeisterschaften
29. September	Players Party
08. Oktober bis 20. Oktober	Herbstferien
27. Oktober	Aufräumaktion
03. November	Jahresendfeier
13. Dezember	Hauptversammlung







Besuch der Ordensburg Vogelsang im Naturschutzgebiet in der Eifel.



Die NS-Ordensburg Vogelsang ist ein von den Nationalsozialisten errichteter Gebäudekomplex bei Gemünd/Eifel oberhalb der Urfttalsperre in Nordrhein-Westfalen. Die Anlage diente der NSDAP zwischen 1936 und 1939 als Schulungsstätte für den Nachwuchs ihres Führungskader.



- Abfahrt voraussichtlich gegen 11.00 Uhr
- ca. 1,5 stündige Führung
- ca. 2 Stunden Wanderung
- Ausklang beim gemeinsamen Abendessen

